nog een winkeltje. Hoe of wat, daar kan ik niet meer achter komen.

Het was vroeger toch ook druk aan de dijk, al was het alleen al van de leveranciers, die elkaar tegen kwamen. Zij kwamen eerst horen en later in de week de spullen brengen.

Mevrouw H. Ruizendaal-Schotsman
Torenzicht 100
Eemnes.

★

De geschiedenis van de familie Schouten in Eemnes

De familienaam Schouten komt al eeuwenlang voor in de gemeente Eemnes. Meestal betreft het personen die afkomstig zijn uit Soest. Daar is kennelijk de bakermat te vinden van diverse families met de naam Schouten. Het betreft dan in alle gevallen R.K.-families.
In Eemnes is in de 18e en 19e eeuw ook sprake van een familie Schouten van Protestants Christelijke huize. Deze familie komt in het kader van dit artikel niet aan de orde.
Voor dit verhaal zijn we uitgegaan van de thans nog in Eemnes voorkomende familie Schouten. Eén van de voorvaderen van die familie vestigde zich in 1781 vanuit Soest in Eemnes. Het is een familie van voornamelijk boeren, die soms zeer oud konden worden.

Voor de aanvang van dit verhaal gaan we dus terug naar de stamvader in Soest.

I **Thomas Willemsz**
geboren vermoedelijk Soest ± 1610
trouwt ± 1640
Gijsbertje Volkense

Thomas was schepen van Soest in 1649. Hij en zijn vrouw kregen in ieder geval drie kinderen: twee zoons en één dochter. (mogelijk nog een derde zoon!)
We volgen één van de zoons:

II **Volker Thomasz Schouten**
geboren Soest ca. 1640
trouwt Soest 18-03-1673
Petertje Aartse de Beer
(ook wel genaamd Schouten)

Curieus deze situatie: is de familienaam Schouten hier nu afkomstig van de vader of de moeder. Tot nu toe is dit raadsel nog niet opgelost.
Volker en Petertje woonden bij hun huwelijk allebei aan het Corte-Eijndt in Soest. Het kerkelijk huwelijk werd gesloten ten overstaan van Dms. Everardus Bockel (van Boekholt), priester binnen Amersfoort, in zijn huis op de Breedestraat.

Uit dit huwelijk is voorzover bekend alleen de volgende zoon geboren:

III **Aart Volkertsz Schouten**
geboren Soest ca. 1675
overleden Soest vóór juni 1723
trouwt Soest 15-11-1705
Annetje Janse van 't Klooster

Toen hij trouwde was Aart Schouten niet onbemiddeld. Hij bezat twee boerderijen in Soest en nog een klein woonhuis en daarnaast behoorlijk wat grond. In de bevestiging van de huwelijkse staat wordt als zijn huisraad genoemd: het bezit van tien tinnen schotelen, een tinnen beker en zes kussenslopen.
Zijn vrouw Annetje van 't Klooster bezat een halve morgen land, 200 gulden, vier slaaplakens, vier kussenslopen, twee hoofdkussens en

een kast. Eén ding stond dus vast: dit echtpaar kon lekker slapen. Uit het huwelijk van Aart en Annetje zijn vijf kinderen geboren: drie dochters en twee zoons.
De jongste zoon was:

IV **Jan Aartsz Schouten**
gedoopt Soest (RK) 23-10-1712
overleden Soest na 1765
trouwt Soest 03-05-1744
Hendrikje Peterse Kok
(1719-1790)

Uit het huwelijk van Jan Schouten en Hendrikje Kok zijn maar liefst tien kinderen geboren, allen te Soest tussen 1745 en 1765. Het ging hier om zeven zonen en drie dochters. Eén van de zeven zonen is naar Eemnes getrokken. Het gaat om:

V **Jacob Jansz Schouten**
gedoopt Soest (RK) 24-11-1748
overleden Baarn 06-03-1797
trouwt Eemnes 07-05-1781
Aaltje Jacobse de Boer
gedoopt Eemnes (RK) 08-12-1753

Aaltje was een dochter van Jacob Gerritse de Boer, die een boerenbedrijf runde op de boerderij Wakkerendijk 190 in Eemnes. Na haar huwelijk met Jacob Schouten woonde het echtpaar van 1781 tot 1785 in Eemnes, vermoedelijk op de boerderij Wakkerendijk 208. Jacob Schouten moet het toen niet breed gehad hebben. Hij was dagloner, bezat geen eigen boerderij en betaalde maar weinig belasting. In Eemnes zijn twee kinderen geboren: de zoons Cornelis en Jacob.
In 1785 verhuist het gezin naar Baarn en is daar- voor zover is na te gaan- blijven wonen. Daar werden nog twee zoons en drie dochters geboren. In totaal bestond het gezin dus

BID VOOR DE ZIEL

VAN ZALIGER

ANNETJE SCHOUTEN,

WEDUWE VAN

HENRICUS BIESHAAR.

Overleden te Eemnes, den 7 September 1859, in den ouderdom van 67 jaren; en begraven den 11 daaraanvolgende op het R. K. Kerkhof aldaar.

Weest getroost, mijne kinderen, roept tot den Heer, en Hij zal uw redder zijn. Baruch IV: 21.

Zij sloeg acht op de gangen van haar huisgezin, en heeft het brood niet in ledigheid gegeten. Spr. XXXI: 27.

Doet hetgeen gij van mij geleerd, gehoord en gezien hebt. Baruch I: 12.

O Heer! wil haar de deur des Hemels openen, opdat zij met alle uitverkorenen de eeuwige heerlijkheid moge genieten; dat smeeken wij U door de verdiensten van Jesus Christus onzen Heer. Amen.

Onze Vader... Wees gegroet...

Zij ruste in vrede!

Utrecht, Wed. J. R. van Rossum, achter het Stadhu

Bidprentje van Annetje Schouten (1794-1859) getrouwd met Hendrik Bieshaar (Wakkerendijk 178).
Zoon van pastoor Volkert Bieshaar

uit zeven kinderen (4 zonen en drie dochters). De jongste dochter Anna Schouten (1794-1859) trouwde met Hendrik Volkertse Bieshaar. Zij woonden op de boerderij Wakkerendijk 178. Hendrik Bieshaar was een zoon van Volkert Bieshaar (1758-1816) de latere pastoor van Vianen.

Van drie zonen van Jacob Schouten en Aaltje de Boer is nageslacht bekend:

VI.a **Cornelis Schouten**
gedoopt Eemnes (RK) 21-05-1782
overleden Baarn 17-05-1852
trouwt Baarn (RK) 20-07-1806
Jacoba Teunisse Kuijer

Stamboom van het geslacht Schouten

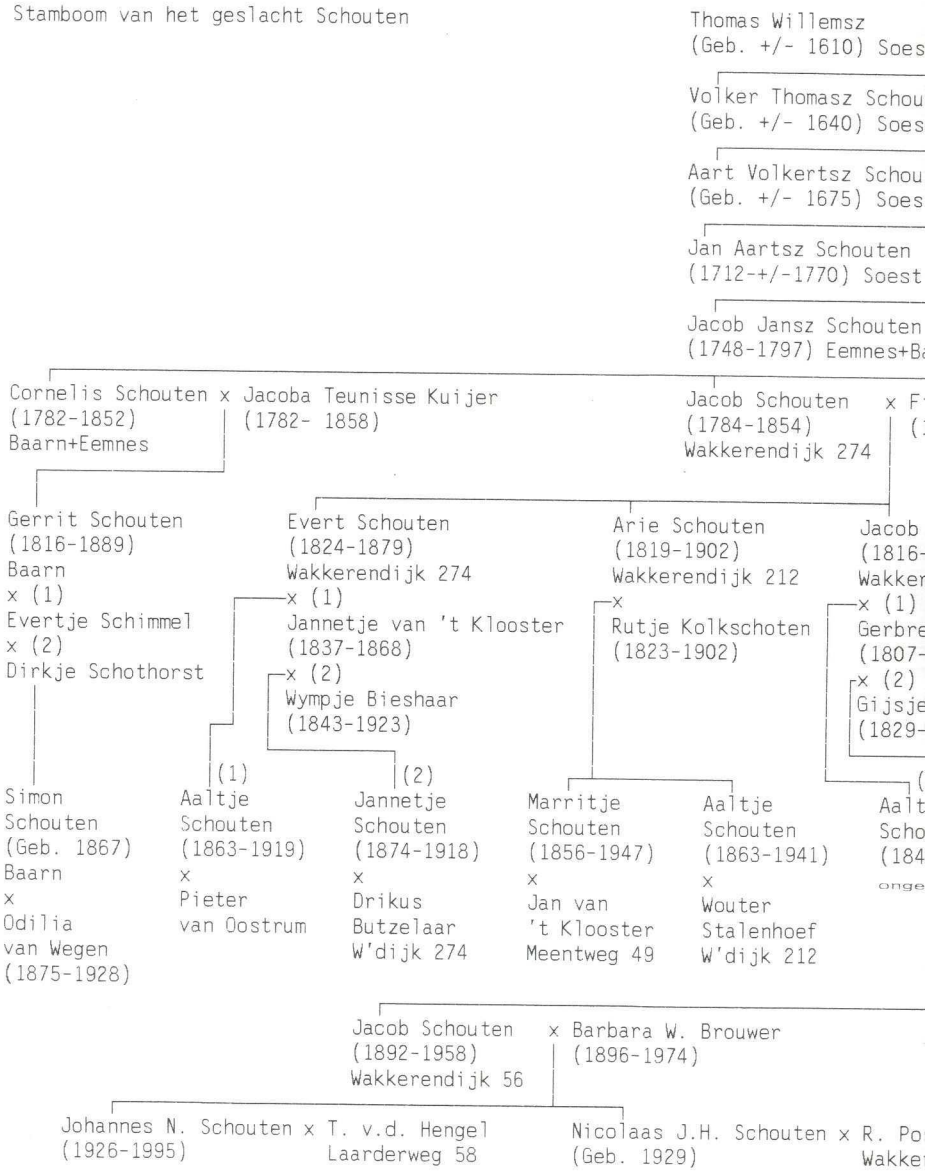

x Gijsbertje Volkense

n x Petertje Aartse de Beer/Schouten

n x Annetje Janse van 't Klooster

x Hendrikje Peterse Kok
(1719-1790)

Aaltje Jacobse de Boer
rn (1753- ?)

tje Aartse de Bruin
35-1868)

Jan Schouten
(1787-1839)
Wakkerendijk 27/29
Meentweg 29/57

x (1) Grietje Jacobse van Zeldert
(1784-1819)
x (2) Marritje Willems Kuijer
(1800-1867)

chouten
910)
ndijk 120

ntje Hilhorst
849)

Mossinkoff
913)

(1)
Aaltje Schouten
(1811-1857)
x
Willem Elders

(1)
Annitje Schouten
(1816-1889)
x
Jacobus Groen

(1)
Grietje Schouten
(1818-1855)
x
Evert Brundel

(2)
Barbara
Schouten
(1860-1940)
ongehuwd

(2)
Jacob
Schouten
(1860-1957)
W'dijk 120
Laarderweg 7
ongehuwd

(2)
Jan
Schouten
(1861-1943)
x
Gijsje
van Wegen
(1864-1933)
W'dijk 56

(2)
Piet
Schouten
(1864-1924)
x
Evertje
Kok
(1865-1916)
o.a. W'dijk 208

(2)
Fijtje
Schouten
(1869-1932)
x
Dirk
Hoogeboom

Aaltje Schouten
(1898-1967)
x
Elbert Gieskens
(1896-1973)
Amsterdam

Barbara Schouten
(1905-1946)
x
Johannes Janssen
Blaricum

ndijk 56

GEDENK IN UWE GEBEDEN

DE ZIEL VAN ZALIGER

CORNELIS SCHOUTEN.

Overleden te BAARN den 17 Mei 1852 op den leeftijd van bijna 71 Jaren, en begraven den 22 daaraan volgende op het R. K. Kerkhof te ZANDVOORT.

Kinderen, doet volgens hetgeen gij van mij gehoord en in mij gezien hebt en de God van vrede zal met u zijn.

PHILIPP. IV. 9.

Wij bidden u o Heer, wees de ziel van uwen dienaar **Cornelis** naar uwe goedertierendheid genadig, en verleen hem, die nu van de banden der sterfelijkheid is verlost het erfdeel der eeuwige zaligheid, door JESUS CHRISTUS onzen Heer. Amen.

Onze Vader..... Wees gegroet.....

Hij ruste In vrede!

Cornelis Schouten, geboren Eemnes 1782 overleden Baarn 1852. Stamvader van de Baarnse familie Schouten

Dit echtpaar woonde van 1806 tot 1822 in Baarn. Vanaf 1822 woonde het gezin in Eemnes, vermoedelijk op Wakkerendijk 38. Vanaf ± 1828 is de familie weer terug te vinden in Baarn. Het nageslacht van dit echtpaar is tot op de dag van vandaag in Baarn terug te vinden. Voor zover het was te achterhalen hadden Cornelis en Jaapje tien kinderen: 5 zonen en 5 dochters.

We vervolgen met een broer van Cornelis:

VI.b **Jan Jacobse Schouten**
gedoopt Baarn (RK) 02-01-1787
overleden Eemnes 11-08-1839
trouwt (1) Eemnes 13-05-1810

Grietje Jacobse van Zeldert
(1784-1819)
trouwt (2) Eemnes 16-08-1825
Marritje Willemse Kuijer
(1800-1867)

Jan Schouten werd broodbakker. Dit zal wel ingegeven zijn door de ouders van zijn eerste vrouw. Dit waren Jacob van Zeldert en Willemijntje de Graaf. Ze waren eigenaar van het pand Wakkerendijk 27/29, waar van oudsher een bakkerij in gevestigd was (bij Eemnesser haven.) Op 31 augustus 1818 verkocht Willemijntje de Graaf het pand met de bakkerij aan haar schoonzoon Jan Schouten, die er zelf

†

BID VOOR DE ZIELEN
van Zaliger

Grietje Schouten,

geboren te Eemnes; na het ontvangen der laatste H. Sakramenten overleden te Hilversum, den 13 Maart 1855, in den ouderdom van 36 jaren, en begraven op het R. K. Kerkhof aldaar;

en van haren Echtgenoot

Everardus Brundel,

geboren te Eemnes; na het ontvangen der laatste H. Sakramenten overleden te Hilversum, den 15 Juli 1875, in den ouderdom van bijna 70 jaren, en begraven den 19 daaroprolgende, op het R. K. Kerkhof aldaar.

De rechtvaardige, al wordt hij ook door den dood verrast, zal in vrede zijn. *Sap. IV.*

Hij was een eenvoudig en oprecht man, — hij heeft zijn brood niet in ledigheid gegeten. *Job I. Spr. XXXI.*

Doet (mijne kinderen) wat gij van mij geleerd, ontvangen, gehoord en gezien hebt, en de God des vredes zal met u zijn. *Phil. IV.*

GEBED.

O Heer! verleen aan uwen dienaar en uwe dienaresse vergiffenis van al hunne zonden en zwakheden, en laat hen deel hebben onder het getal uwer gelukzaligen. Dit smeeken wij U door de verdiensten van JEZUS CHRISTUS. Amen.

Onze Vader, enz. — Wees gegroet, enz.

DAT ZIJ RUSTEN IN VREDE!

Gedrukt bij Joh. Geradts & Comp, te Hilversum.

Bidprentje van Grietje Schouten (1818-1855) en haar man Evert Brundel. Grietje was een dochter van bakker Jan Schouten

broodbakker werd. Reeds een jaar later stierf zijn vrouw Grietje in het kraambed bij de geboorte van haar zevende kind. Grietje was 35 jaar oud geworden. Ze had haar man zes dochters en één zoon geschonken. Dochter Aaltje Schouten (1811-1847) trouwde met Willem Elders. Dochter Annitje (1816-1889) trouwde met Jacobus Groen en dochter Grietje Schouten (1818-1855) met Evert Brundel.
Waarschijnlijk ging het Jan Schouten toch niet voor de wind in de bakkerij. Op 12 juli 1830 verkocht hij het bakkerspand aan de haven (later bewoond door Van IJken) voor 900 gulden aan Jan van Aken. Jan Schouten werd daarna dagloner van beroep. Hij was in 1825 hertrouwd met Marritje Kuijer. Omdat het financieel niet goed ging, is het paar met hun kinderen na de verkoop van de bakkerij terecht gekomen in het Armenhuis van de R.K. Kerk van Eemnes aan de Meentweg 29.
Uit het huwelijk van Jan Schouten en Marritje Kuijer zijn acht kinderen geboren: vier zonen en vier dochters. De meesten zijn jong gestorven.
Zoon Willem verhuisde in 1878 naar Blaricum.
Tussen 1841 en 1846 is moeder Marritje Kuijer met haar kinderen vanuit het Armenhuis verhuisd naar Meentweg 57. Dat huis werd gehuurd van Cornelis Eek.

Een broer van Jan Schouten was:

VI.c **Jacob Schouten**
gedoopt Eemnes (RK) 01-10-1784
overleden Eemnes 21-01-1854
trouwt
Fijtje Aartse de Bruin
(1785-1868)

Jacob Schouten trouwde waarschijnlijk in 1815 met Fijtje de Bruin, die uit Hamersveld afkomstig was. Jacob was landbouwer. Vanaf 1820

BID VOOR DE ZIEL

VAN ZALIGER

JACOB SCHOUTEN.

Overleden te Eemnes den 21 Januarij 1854, in den ouderdom van 69 jaren, en begraven den 26 daaraanvolgende, op het R. K. Kerkhof aldaar.

Mijn vleesch en mijn hart zijn bezweken; maar, o God mijns harten! Gij zijt mijn aandeel, mijn God voor alle eeuwigheid. Ps. LXXII. 26.

Hij sloeg acht op de gangen van zijn huisgezin en heeft het brood niet in ledigheid gegeten. Spr. XXXI. 27.

Kinderen! Eert uwe moeder al de dagen uws levens. Tobias IV. 3.

Onze Vader. . . . Wees gegroet. . . .

Dat hij ruste in vrede.

Bidprentje van Jacob Schouten (1784-1854) wonende Wakkerendijk 274

woonde hij met zijn gezin op de boerderij Wakkerendijk 274, die hij ook gekocht had.
Uit zijn huwelijk met Fijtje de Bruin zijn zes kinderen geboren: 2 dochters en 4 zonen. Twee kinderen zijn jong gestorven. Dochter Aaltje (1829-1878) bleef ongehuwd.
Drie zonen werden volwassen:

VII.a. **Evert Schouten**
geboren Eemnes 19-08-1824
overleden Eemnes 08-11-1879
trouwt (1) Eemnes 29-10-1861
Jannetje van 't Klooster
(1837-1868)
trouwt (2) Eemnes 26-04-1871

† †

Bid voor de Ziel

van zaliger

Fijtje de Bruin,

Weduwe van

JACOB SCHOUTEN,

na het ontvangen der laatste II. Sacramenten overleden te Eemnes den 6 September 1868, in den ouderdom van bijna 82 jaren, en begraven den 9 daaropvolgend, op het Parochiaal kerkhof aldaar.

Zij heeft hare dagen werkzaam en met zorgen overgebragt. — En de Heer heeft haar uit al hare kwellingen gered. — Het was mijne verlustiging met mijne kinderen te zijn.... ik heb hen ten einde toe lief gehad.... Houdt daarom, kinderen, zoo lang gij leeft, de gedachtenis uwer moeder in eere.

Gij die met godsdienstzin en liefde dit zult lezen,
Bidt dat des hemels vreugd haar deel nu moge wezen.

Onze Vader, enz. — Wees gegroet, enz.

Dat zij ruste in vrede.

Druk van Joh. Geradts & Comp. Hilversum.

Bidprentje van Fijtje de Bruin, geboren Hamersveld 1785, overleden Eemnes 1868. Trouwde Jacob Schouten, woonde Wakkerendijk 274

Wijmpje Bieshaar
(1843-1923)

Evert werd landbouwer van beroep en hij nam de boerderij van zijn vader over op Wakkerendijk 274. Uit zijn eerste huwelijk met Jannetje van 't Klooster werd één dochter geboren: Aaltje (1863-1919), die trouwde met Pieter van Oostrum.
Uit zijn tweede huwelijk met Wijmpje Bieshaar werd ook één dochter geboren. Ze heette Jannetje (1874-1918). Ze trouwde in 1900 met Drikus Butzelaar uit Soest. Dit echtpaar nam de ouderlijke boerderij op Wakkerendijk 274 weer over. Jannetje is op 2 november 1918 overleden als slachtoffer van de Spaanse griep.

Een broer van Evert Schouten was:

VII.b. **Arie Schouten**
geboren Eemnes 09-12-1819
overleden Eemnes 18-12-1902
trouwt Eemnes 29-10-1855
Rutje Kolkschoten
(1823-1902)

Rutje Kolkschoten was een Eemnesser boerendochter. Haar vader Hendrik Kolkschoten woonde op de boerderij Meentweg 49. Hij had een zuster Marretje Kolkschoten, die gehuwd was met Meeuwis Krijnen. Dit echtpaar woonde op de boerderij Wakkerendijk 212. Marretje en Meeuwis hadden geen kinderen. Ze vermaakten de boerderij Wakkerendijk 212 aan hun nichtje Rutje Kolkschoten en haar man Arie Schouten.
Uit het huwelijk van Rutje en Arie Schouten zijn drie dochters geboren:

- Marretje Schouten (1856-1947).
  Ze trouwde met Jan van 't Klooster en ze erfde de boerderij Meentweg 49 van haar ongetrouwde tantes Kolkschoten.
- Fijtje Schouten (1859-1966) jong gestorven
- Aaltje Schouten (1863-1941).
  Zij trouwde in 1889 met Wouter Stalenhoef. Dit echtpaar nam de ouderlijke boerderij op Wakkerendijk 212 over.

Arie Schouten is jarenlang lid geweest van het Armenbestuur van de R.K. Parochie van Eemnes.

Zijn oudste broer was:

VII.c **Jacob Schouten**
geboren Eemnes 11-03-1816
overleden Eemnes 03-05-1910
trouwt (1) Eemnes 12-08-1845
Gerbrechtje Hilhorst
(1807-1849)

Aaltje Schouten (1863-1941) die getrouwd was met Wouter Stalenhoef (Wakkerendijk 212)

trouwt (2) Eemnes 02-11-1858
Gijsje Mossinkoff
(1829-1913)

Evenals zijn broers werd ook Jacob landbouwer. Hij trouwde eerst met de negen jaar oudere Gerbrechtje Hilhorst, die weduwe was van Peter van Eijden. Uit dit huwelijk zijn twee dochters geboren:

- Aaltje Schouten (1846-1940). Ze bleef ongehuwd en woonde samen met haar halfbroer Jacob en halfzus Barbara. Ze werd 94 jaar!
- Fijtje Schouten (1848-1849).

Jacob Schouten kocht op 30 januari 1851 de boerderij Wakkerendijk 120 van Pieter Hilhorst voor een bedrag van 1200 gulden.

Bijna 10 jaar na het overlijden van zijn eerste vrouw hertrouwde Jacob met de 13 jaar jongere Gijsje Mossinkoff. Ze was een dochter van Jan Mossinkoff, die woonde op Wakkerendijk 208. Voordat hij het huis op Wakkerendijk 120 kocht, had Jacob daar ingewoond. Gijsje Mossinkoff erfde van haar ouders de boerderij Wakkerendijk 208.
Jacob en Gijsje hebben tien kinderen gekregen: 7 zonen en 3 dochters.
Ze bleven voor de rest van hun leven op Wakkerendijk 120 wonen. Jacob Schouten was in zijn laatste jaren de oudste inwoner van Eemnes. Na zijn overlijden stond er op 7 mei 1910 een speciaal artikeltje in De Gooi- en

Bid voor de ziel van zaliger

JACOB SCHOUTEN

eerst gehuwd met

GERRETJE HILHORST

& daarna met

GIJSJE MOSSINKOFF.

geboren te Eemnes den 11 Maart 1816 voorzien van de H. H. Sacramenten der stervenden, aldaar overleden den 3 Mei 1910, en begraven op het R. K. kerkhof den 6den daaraanvolgenden.

Van krachten uitgeput, stierf hij in een gelukkigen ouderdom, en op gevorderden leeftijd gekomen tot de volheid der dagen.
Gen. XXV, 8.

De rest van zijn leven bracht hij in blijdschap door, en scheidde eindelijk in vrede, voorzien van vele vruchten der vreeze Gods.
Tob. XIV, 4.

Welaan mijne kinderen, luistert naar uwen vader; dient den Heer met oprechtheid, en zoekt te doen wat Hem behagelijk is.
Tob. XIV, 6.

Een eerekroon zijn de hooge jaren, die op de wegen der gerechtigheid gevonden worden.
Spreuken XVI, 31.

Zoet hart van Maria, wees mijn heil.
[300 dagen aflaat].

ONZE VADER — WEES GEGROET.

Dat hij ruste in vrede.

J. LUIJF – EEMNES.

Bidprentje van Jacob Schouten (1816-1910) Wakkerendijk 120. In zijn tijd de oudste inwoner van Eemnes.

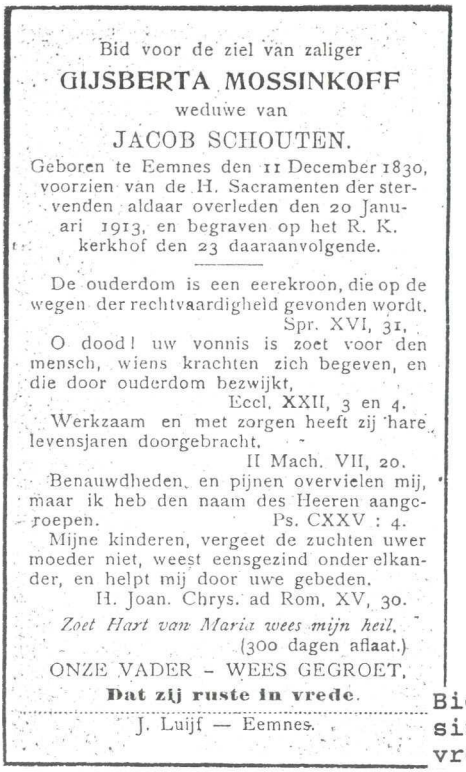

Bid voor de ziel van zaliger

GIJSBERTA MOSSINKOFF

weduwe van

JACOB SCHOUTEN.

Geboren te Eemnes den 11 December 1830, voorzien van de H. Sacramenten der stervenden aldaar overleden den 20 Januari 1913, en begraven op het R. K. kerkhof den 23 daaraanvolgende.

De ouderdom is een eerekroon, die op de wegen der rechtvaardigheid gevonden wordt. Spr. XVI, 31.

O dood! uw vonnis is zoet voor den mensch, wiens krachten zich begeven, en die door ouderdom bezwijkt, Eccl. XXII, 3 en 4.

Werkzaam en met zorgen heeft zij hare levensjaren doorgebracht. II Mach. VII, 20.

Benauwdheden en pijnen overvielen mij, maar ik heb den naam des Heeren aangeroepen. Ps. CXXV : 4.

Mijne kinderen, vergeet de zuchten uwer moeder niet, weest eensgezind onder elkander, en helpt mij door uwe gebeden. H. Joan. Chrys. ad Rom. XV, 30.

Zoet Hart van Maria wees mijn heil.
(300 dagen aflaat.)

ONZE VADER - WEES GEGROET.

Dat zij ruste in vrede.

J. Luijf — Eemnes.

Bidprentje van Gijsberta Mossinkoff (1830-1913), tweede vrouw van Jacob Schouten

Eemlander met de volgende inhoud:

"Deze week overleed alhier de landbouwer J. Schouten in den ouderdom van 94 jaren. Hij was de oudste inwoner dezer gemeente. Na zijn eerste huwelijk bleef hij 9 jaren weduwnaar en vierde met zijn tweede vrouw voor een paar jaren het gouden huwelijksfeest. Steeds bleef hij de krasse en goedgeluimde grijsaard. Verleden jaar maaide hij nog gras. Met zijn heengaan verdwijnt één onzer beste typen van den landbouwerstand" (7 mei 1910).

Van de 10 kinderen van Jacob en Gijsje zijn er zes volwassen geworden. Het betreft:

VIII.c.1 **Barbara Schouten**
geboren Eemnes 08-08-1860
overleden Eemnes 11-04-1940
Ze bleef ongehuwd.

VIII.c.2 **Jacob Schouten**
geboren Eemnes 09-08-1860
overleden Eemnes 01-06-1957

Ook Jaap, zoals hij genoemd werd, bleef ongehuwd. Hij was een tweeling met voornoemde Barbara. Deze zus was echter geboren op 8 augustus en Jaap op 9 augustus.
Jaap Schouten bleef met z'n tweelingzus en de ongetrouwde halfzus Aaltje wonen op de ouderlijke boerderij Wakkerendijk 120. Jaap was zo'n beetje een Manusje-van-alles. Hij boerde

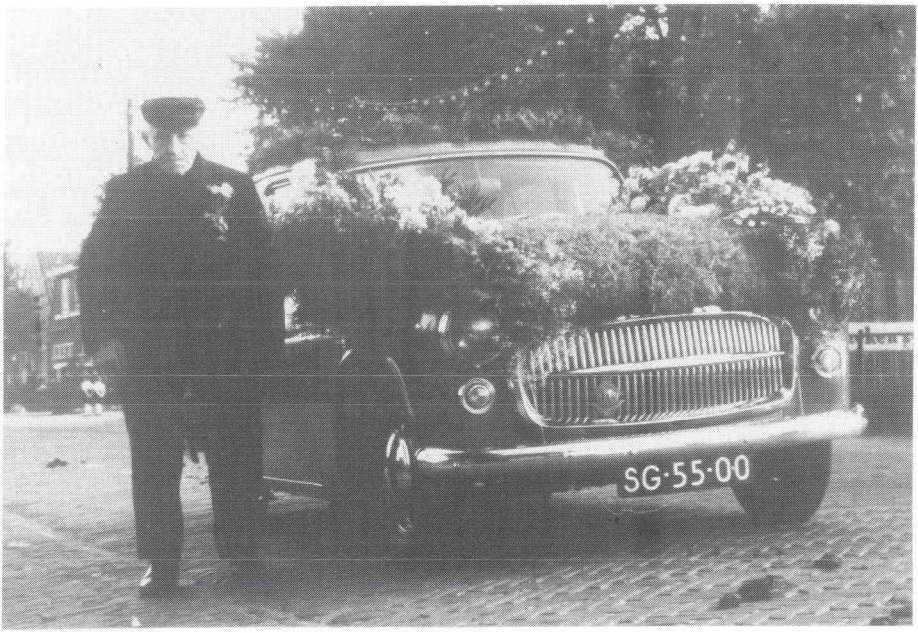

Feestelijke viering van de 90e verjaardag van Jacob Schouten (1860-1957). Deze foto is gemaakt ter hoogte van Café Staal

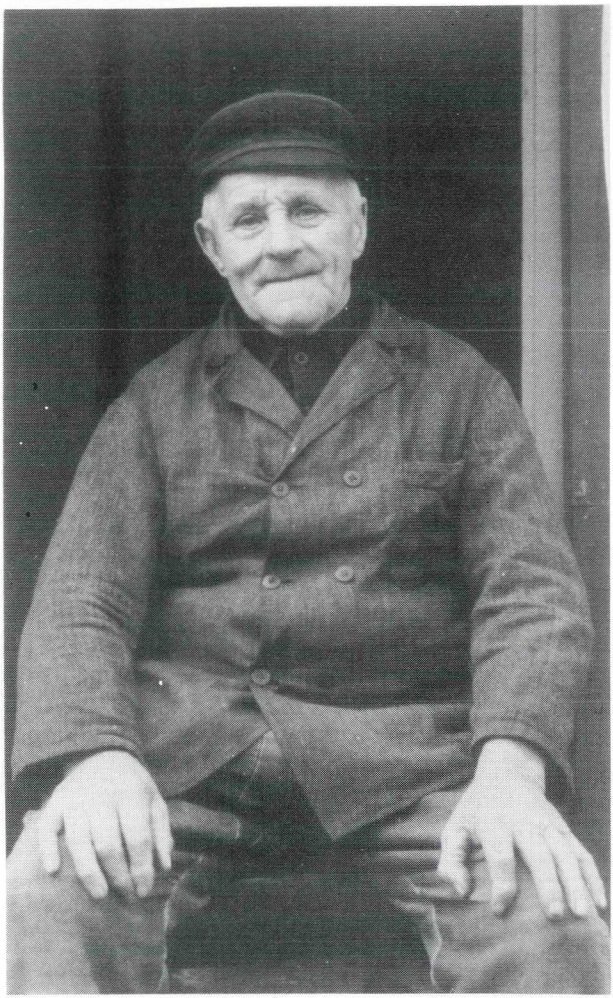

Jacob Schouten, destijds de oudste inwoner van Eemnes, geboren 1860, overleden 1957
Foto van ± 1955

een beetje, hij had een hondenkar waarmee hij melk voor de verkoop wegbracht. Je kon bij hem terecht om je te laten scheren en knippen en hij had aan huis zo'n soort stille kroeg met iets van een winkeltje erbij.
Rond 1927 verkoopt hij de boerderij Wakkeren-

dijk 120 en hij laat een nieuw huisje bouwen op Laarderweg 7. Daar gaat hij rentenieren met Aaltje en Barbara. De beide zussen overlijden binnen een week in april 1940. Jaap gaat daarna inwonen bij zijn neef Jaap Schouten op Wakkerendijk 56.

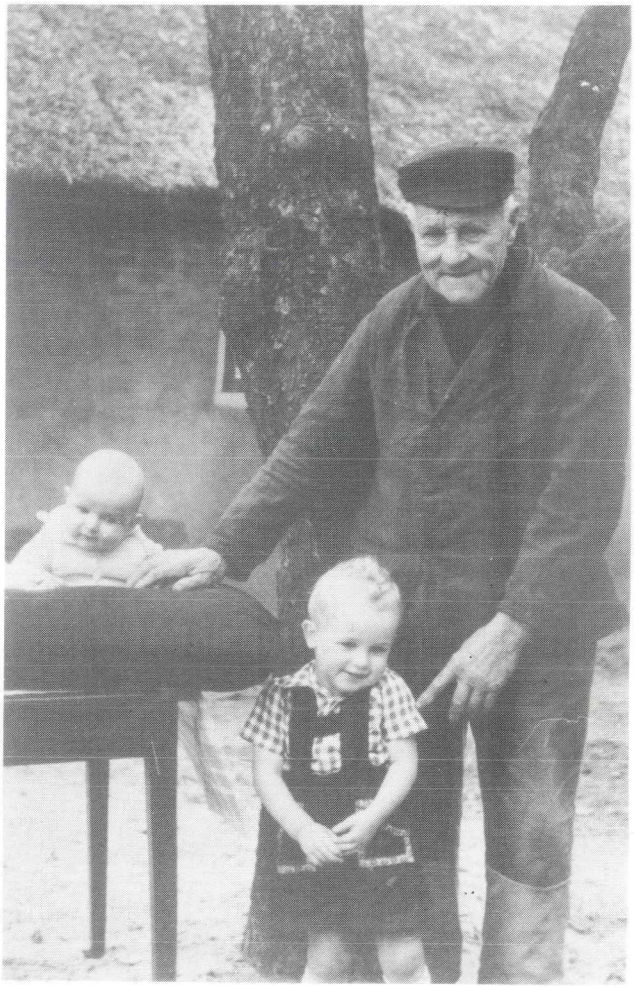

Jacob Schouten (1860-1957) met twee achterkleinzoons van zijn broer Jan.
Staand: Jaap Schouten jr., op het kussen Harry Schouten. Jacob zelf was ongehuwd. Foto ± 1953

DE OUDSTE INWONER VAN EEMNES

Jacob Schouten op 9 Augustus 90 jaar

Op Woensdag 9 Augustus a.s. zal Jacob Schouten, een bekende figuur in de Eemnesser dorpsgemeenschap, de dag herdenken waarop hij negentig jaar geleden het levenslicht mocht aanschouwen. Tevens zal de nog krasse heer Schouten het feit herdenken, dat hij de oudste inwoner van Eemnes is.

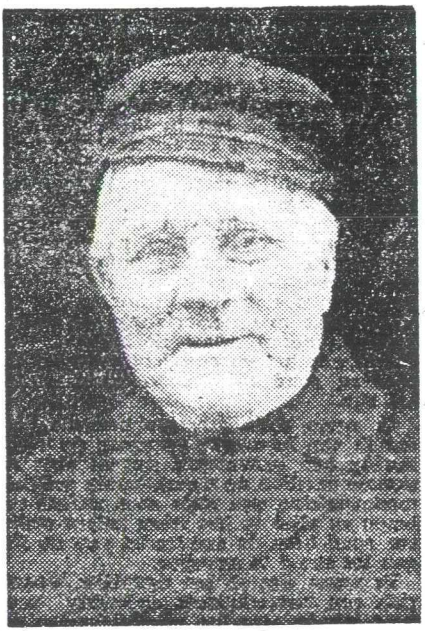

Jacob Schouten, die als oudste inwoner van Eemnes Woensdag 9 Augustus 90 jaar wordt.

In een interview met de heer Schouten, die nog zeer goed van gehoor en geheugen is (alleen jaartallen weet hij zich niet meer te herinneren) vertelde hij ons diverse gebeurtenissen die hij in deze negentig jaren zoal had meegemaakt. Zijn vader werd 94 jaar en zijn moeder 83 jaar; hieruit blijkt wel dat hij uit een zeer sterk geslacht is voortgesproten. Zijn zuster Barbara, die met hem een tweeling uitmaakte, overleed in April 1940. Lang is Jacob niet op school geweest en hij heeft dan ook maar vier jaar bij meester Markestein op schol gezeten en reeds op 10-jarige leeftijd moest hij aan de slag om mede te helpen verdienen voor het noodzakelijke dagelijkse brood.

Verder heeft hij verschillende malen de Eemnesser polder onder water zien lopen, terwijl men met de hooioogst in volle gang was, en die daardoor geheel verloren ging. Ook de toenmalige boerderij van de familie v. Eijken aan de Eemnesservaart heeft hij in vlammen op zien gaan. Echter is daar later weer een prachtige woning opgetrokken. Data en de jaren waarin dit alles gebeurd is wist de lachende en nog zeer spraakzame oude grijsaard zich niet meer te herinneren: wel de oorlog van Frankrijk tegen Duitsland in 1870, de wereldoorlog 1914—1918 en de laatste oorlog van 1940 tot 1945, doch zoiets alswel deze laatste hoopte hij niet meer behoeven mede te maken. De heer Schouten woont nu bij zijn zoon op de Wakkerendijk in en helpt nog bij alles als dit nodig mocht zijn. Men kan hem dan ook altijd bezig zien, doch ook voor een gezellig praatje is hij wel te vinden. Het zal ongetwijfeld de jarige deze dag ook niet aan de belangstelling ontbreken.

aug. 1950

In dit artikel staat foutief vermeld, dat Jacob Schouten nu bij zijn zoon aan de Wakkerendijk inwoont. Jacob Schouten bleef altijd ongehuwd en had geen kinderen. Hij woonde in bij Jaap Schouten, de zoon van zijn broer Jan.

De meester waarbij hij op school heeft gezeten was Gijsbert van Merkesteijn, generaties lang schoolmeester in Eemnes-Binnen

De brand waar hij over spreekt was de grote brand van 1885. Daarbij werden vier woonhuizen rond de haven verwoest o.a. Wakkerendijk 27/29, toen eigendom van de familie Van Aken en pas in de 20e eeuw van de familie Van IJken.

Niek Schouten karakteriseerde zijn oud-oom als een hele beste kerel, een verstandige ouwe heer. Hij bleef tot op zeer hoge leeftijd nog actief en helder van geest.
Toen hij in 1950 negentig jaar werd, was hij al de oudste inwoner van Eemnes. Er verschenen toen hele artikelen over hem in de krant! Zijn 90e verjaardag werd ook echt op grootse wijze gevierd. Op de boerderij van zijn neef Jaap Schouten was inmiddels ook diens zoon Niek Schouten met zijn vrouw Riek Post komen inwonen. Hun kinderen waren dikke maatjes met de ouwe Jaap. Zo woonden er vier generaties samen op de boerderij.
Jaap Schouten is uiteindelijk 97 jaar geworden. Drie weken voor zijn dood stond hij nog tussen de bessenstruiken.

VIII.c.3 **Peter (Piet) Schouten**
geboren Eemnes 06-01-1864
overleden Eemnes 27-04-1924
trouwt Eemnes 09-02-1892
Evertje Kok
(1865-1916)

Piet Schouten werd melkboer en hij moet wel een goede geweest zijn, want zijn bijnaam op Eemnes werd "Piet Lekkere Melk". Aan het eind van de vorige eeuw en het begin van deze eeuw waren er verschillende Eemnessers, die de melk een eind weg uitventten. Zo gingen er Eemnessers regelmatig met de hondenkar naar Amsterdam. Eén van die mannen was Piet Schouten. Kennelijk zag hij in Amsterdam een goed

afzetgebied, want kort na zijn huwelijk met Evertje Kok uit Hooglanderveen kocht hij een melkzaak in Amsterdam en ging daar wonen. Van 1893 tot 1905 bleef hij in Amsterdam wonen en daarna vestigde hij zich weer in Eemnes. Hij ging met zijn gezin wonen op de boerderij Wakkerendijk 208, die nog eigendom geweest was van Jan Mossinkoff, zijn grootvader van moederskant. Ook daar begon Piet Schouten weer een melkhandel.
Rond 1915 liet hij de oude boerderij afbreken en bouwde hij het huidige pand Wakkerendijk 208 (nu familie Van Oostrum).
Piet Schouten en Evertje Kok kregen drie dochters:

- Gijsbartha Alijda (geboren 1892)
- Aleida Gijsbertha (1898-1967).
  Zij trouwde met Elbert Gieskens uit Eemnes. Dit echtpaar blijkt de melkzaak van vader Piet Schouten in Amsterdam overgenomen te hebben. Ze bleven hun verdere leven in Amsterdam wonen
- Barbara Sophia (1905-1946).
  Zij trouwde met Johannes A.H. Janssen. Dit echtpaar ging in Blaricum wonen.

Een andere broer van Piet Schouten was:

VIII.c.4 **Gijsbert (Gijs) Schouten**
geboren Eemnes 29-03-1865
overleden Eemnes 22-03-1919

Bijzonder Eemnesser tafereel, gefotografeerd rond 1907 voor de boerderij Wakkerendijk 178. Op de hondenkar zit Piet Schouten (1864-1924) van Wakkerendijk 208, die een melkhandel had. Rechts van hem, met de handen in de zij, zijn broer Gijs Schouten (1865-1919). De vrouw links is Grietje v.d. Berg (1866-1950), de vrouw van Wouter van Dijk. Het jochie achter de melkbus is Jaap van Dijk (1897-1981), de latere postbode.

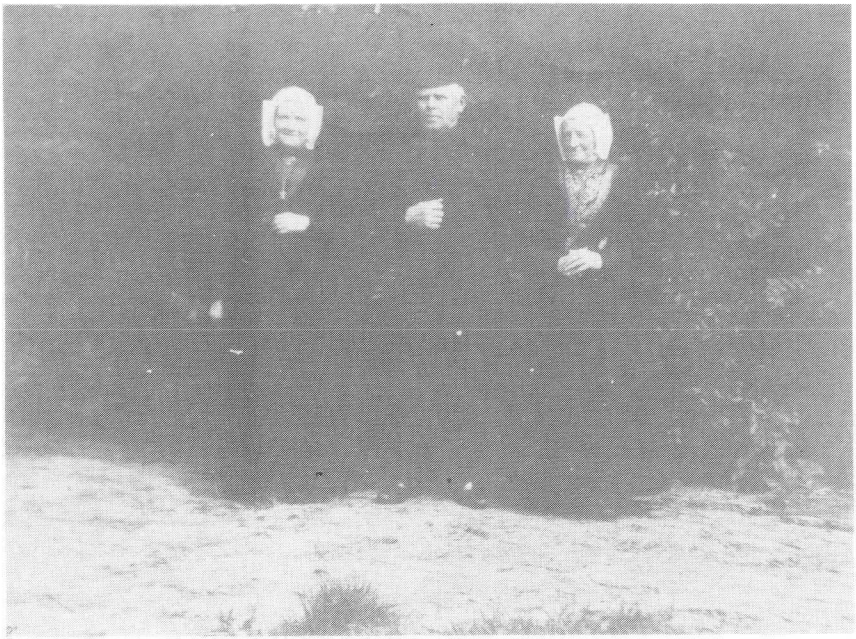

De eigenaars van de boerderij Wakkerendijk 56.
v.l.n.r. Gijsje van Wegen (1864-1933) en haar man Jan Schouten (1861-1943) Wousje van Wegen (1855-1945) zus van Gijsje

Gijs Schouten bleef ongehuwd. Ook hij schijnt in de melkhandel gezeten te hebben.

VIII.c.5 **Fijtje Schouten**
geboren Eemnes 22-02-1869
overleden Eemnes 11-09-1932

Zij trouwde met Dirk Hoogeboom. Uit dit huwelijk zijn geen kinderen geboren.

De 3e zoon van Jacob Schouten en Gijsje Mossinkoff was:

VIII.c.6 **Jan Schouten**
geboren Eemnes 22-08-1861
overleden Eemnes 26-01-1943

trouwt Eemnes 24-05-1889
Gijsje van Wegen
geboren Eemnes 28-03-1864
overleden Eemnes 06-08-1933

Toen hij 28 jaar was, trouwde Jan Schouten met Gijsje van Wegen. Zij was één van de twee dochters van Zeger van Wegen, die woonde op

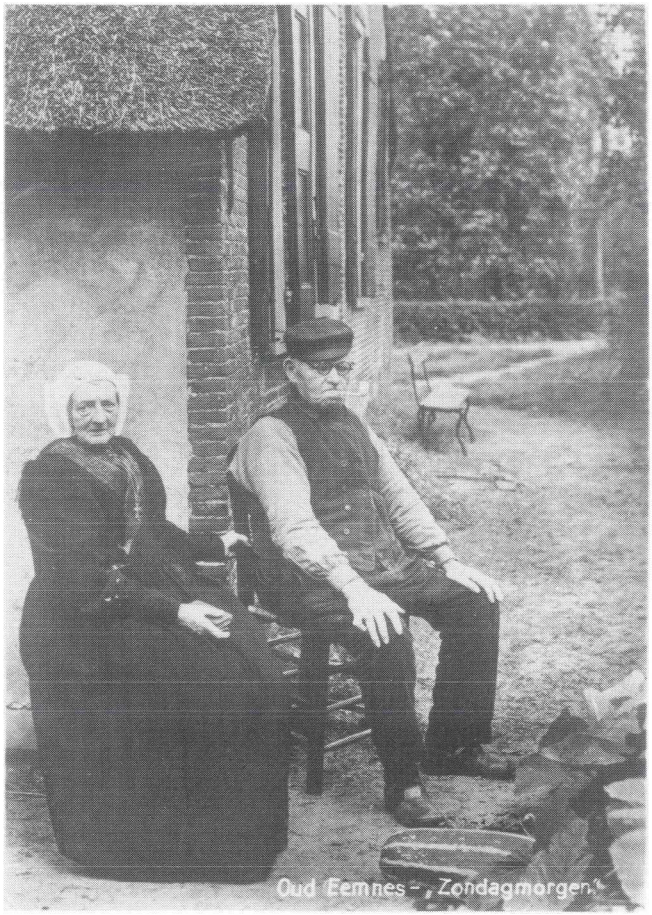

Voor hun boerderij Wakkerendijk 56.
Links: Wousje van Wegen (1855-1945)
Rechts: haar zwager Jan Schouten (1861-1943)
Foto van ± 1935

212- HKE

de boerderij Wakkerendijk 56, meteen ten noorden van de R.K. Kerk.
Deze kapitale boerderij was al vanaf 1778 in het bezit van de familie Van Wegen. De bijbehorende landerijen liepen van de Gooijersgracht tot aan de Eem.
De dochters Gijsje en Wousje namen de boerderij van hun vader Zeger van Wegen over. Toen Jan Schouten in 1889 met Gijsje trouwde mocht hij meeboeren, maar Wousje van Wegen bleef de baas. Zijn schoonzuster Wousje is altijd ongehuwd gebleven en ze woonde haar leven lang in op de boerderij. Ze heeft ook altijd meegewerkt op de boerderij. Zo ging ze met juk en emmers de polder in om te melken en ze ging ook lopend naar Amsterdam om daar haar boter te verkopen.
Wousje van Wegen overleed in 1945; ze was toen 90 jaar oud; ze had jarenlang een gebroken heup waar nooit wat aan gedaan was.

Volgens zijn kleinzoon Niek Schouten was Jan Schouten een grote grapjas. Zo kwamen er eens soldaten voorbij zijn boerderij. De soldaten mochten even rusten op de dijk. Jan stond voor zijn huis. Na enige tijd moesten ze weer in de benen, waarop de Hoge riep: "Geef acht!" en waarop Jan Schouten meteen terugriep: "Nee, negen!"
Nog tijdens zijn leven verkocht Jan het achterste stuk van zijn driest (tegen de grens met Laren) aan Meep Calis. Vanaf toen was het oorspronkelijke perceel van de boerderij niet

← ←

Prachtige foto gemaakt rond 1935 op de deel van de boerderij Wakkerendijk 56

Links van de deur: Wousje van Wegen (1855-1945).
Bij de deur Bertha Schouten-Brouwer (1896-1974)
Rechts: Jan Schouten (1861-1943)
De foto is gemaakt door de bekende fotograaf Nuss met een steekvlam waar carbid in zat.

Voorgevel van de boerderij Wakkerendijk 56. Sinds 1778 eigendom van de familie Van Wegen. Sinds 1889 familie Schouten

meer in tact.

Jan Schouten en Gijsje van Wegen kregen één zoon:

IX **Jacob Schouten**
geboren Eemnes 08-03-1892
overleden Eemnes 28-10-1958
trouwt Eemnes 06-11-1923
Barbera Wilhelmina Brouwer
(1896-1974)

Jacob (Jaap) nam de boerderij Wakkerendijk 56 van zijn ouders over. In 1957 werd ten noorden van de boerderij een kleine nieuwe woning gebouwd: voortaan Wakkerendijk 56. De oude

boerderij kreeg nummer 56a. De nieuwe woning was bedoeld voor Jaap Schouten en zijn vrouw Bertha Brouwer. Jaap is echter al snel na het gereed komen van de woning overleden.

Jaap Schouten en zijn vrouw kregen twee zonen:

- Johannes Nicolaas Schouten (1926-1995). Jan was voorbestemd om de boerderij over te nemen. Op 14-jarige leeftijd kreeg hij echter een ongeluk waardoor dat niet meer mogelijk was. Hij heeft toen een

Bertha Brouwer (1896-1974) de vrouw van Jaap Schouten

Jaap Schouten (1892-1958) en zijn vrouw Bertha Brouwer (1896-1974). Hier 25 jaar getrouwd in 1948

administratie-en belastingkantoor opgezet op Laarderweg 58.

- Nicolaas Johannes Hendrikus Schouten (geboren 1929)
Niek Schouten nam de boerderij Wakkerendijk 56a van zijn ouders over. In latere

jaren ging hij met zijn vrouw Riek Post in de naastgelegen woning Wakkerendijk 56 wonen. Hun zoon Harry nam toen de boerderij over. Deze is in 1957 trouwens voorzien van een geheel nieuw voorhuis.

Hiermee stoppen we dit overzicht van de familie Schouten door de eeuwen heen.

Na veel voorbereidend werk voor dit artikel, weten we nog geen antwoord op de vraag waarom veel leden van de familie Schouten in het

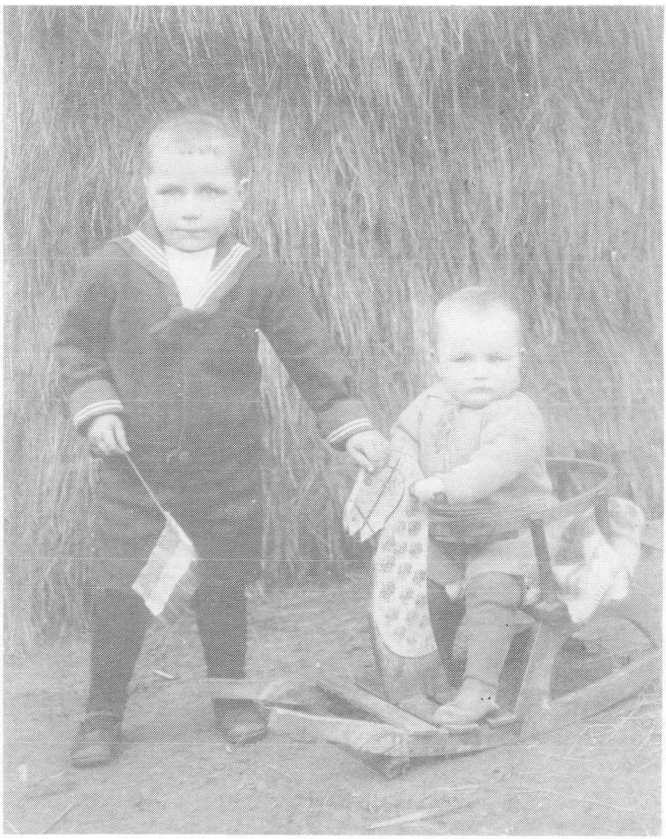

Jeugdfoto van Jan Schouten (1926-1995) en Niek Schouten (geboren 1929)

Jan Schouten (1926-1995) met zijn broer Niek Schouten rechts (geboren 1929). Op de achtergrond de oude boerderij Wakkerendijk 56 met de originele losstaande karnschuur

verleden zo oud werden. Misschien kan iemand in de toekomst nog eens antwoord op deze vraag geven.

Bij het tot stand komen van dit artikel hebben we bijzonder prettige medewerking ondervonden van de heer N. Schouten en zijn vrouw R. Schouten-Post. Zij verstrekten ons allerlei gegevens en vele foto's. Ook van mevrouw T. Schouten-v.d. Hengel ontvingen we de nodige foto's. Mevrouw J. van Kleinwee-v.d. Dijssel hielp ons aan de oudste gegevens betreffende deze familie Schouten. We willen al deze mensen van harte bedanken voor hun medewerking.
Mocht u op- of aanmerkingen hebben bij dit

Foto uit 1948. v.l.n.r.
Niek Schouten (geb. 1929), Jan Schouten (1926-1995), Jaap Schouten (1892-1958). Bezig met rogge maaien op het land achter hun boerderij, ter hoogte van de Streefoordlaan.

verhaal of mocht u bepaalde zaken nog kunnen aanvullen, neemt u dan s.v.p. contact op met de samenstellers:

Henk van Hees
Kerkstraat 15
3755 CK Eemnes
035-5389849

Bertie van Wijk-Blom
Raadhuislaan 39
3755 HA Eemnes
035-5314689

★