Werkgroepen

Monumenten	J. de Roos, Torenzicht 38	86303
Biblio-/topografie	M. Achthoven, Fazantenhof 12	89856
Genealogie	H. van Hees, Geutoomserf 23	89849
Recent Verleden	idem	
2e Wereldoorlog	J.V.M.Out, Raadhuislaan 87	87153

Korte geschiedenis van het geslacht Van der Wardt in Eemnes.

Deze, van oorsprong Rooms-Katholieke familie woont al bijna 200 jaar in Eemnes.
Rond 1790 kwam de schoenmaker Jan van der Wart geboren in het Duitse Elten naar Eemnes.
Vooral in de 18e eeuw zijn veel jonge mannen, die een ambacht geleerd hadden vanuit Oostelijk-Nederland en aangrenzende Duitse gebieden naar het westen getrokken. Dit meer welvarende westen zal voor die jongelui wel aantrekkelijk geweest zijn. Je zou kunnen spreken van een soort trekarbeid: smeden, schoenmakers, kleermakers e.d. trokken vanuit het oosten naar het westen. Jan van der Wart was niet de eerste Eltense schoenmaker die naar Eemnes kwam. Rond 1750 was het schoenmaker Jacob Janse Luurman, geboren te Elten die zich vestigde in 'Het Roode Kruis.'

Jan van der Wart vestigde zich eerst in een huisje op de plek, waar zich nu de domineestuin bevindt, strak naast het verbindingspaadje tussen de huidige Nederlands Hervormde Kerk aan de Kerkstraat en de Laarderweg. In maart 1798 kocht hij het huis, dat de voorganger was van het huidige pand Wakkerendijk 11a. Verschillende generaties van de familie Van der Wardt hebben hier gewoond tot ongeveer 1920.

De eerste Eemnesser generatie bestond uit:

Staande v.l.n.r.
Toon v.d. Wardt, Dirk v.d. Wardt, Kees v.d. Wardt,Drikus v.d. Wardt, Mie v.d. Wardt.
zittend v.l.n.r.
Da v.d. Wardt, vader Kees v.d. Wardt, moeder Heintje Bokkers, Henk v.d. Wardt.

I Jan Dirkse van der Wart
geboren ca 1767 te Elten (West Duitsland)
overleden 10-05-1842 te Eemnes
trouwt I Eemnes (R.K.) 17-11-1793
Ernesta (Errisje) Aartse Kuijer
gedoopt 11-01-1769 te Eemnes (R.K.)
overleden 16-09-1803 te Eemnes
trouwt II Amersfoort, ondertrouw
Eemnes, 06-07-1804
Stijntje Barendse van Wele
gedoopt 29-07-1772 te Eemnes (R.K.)

Uit het tweede huwelijk werd een dochter Arda (1806-1891) geboren.

Uit het eerste huwelijk kwamen drie zoons voort. Alleen zoon Dirk zorgde in Eemnes voor nageslacht.

II Dirk van der Wardt
gedoopt 01-12-1794 te Eemnes (R.K.)
overleden 27-06-1866 te Eemnes
trouwt 06-05-1822 te Eemnes
Maria Cornelisse Bieshaar
gedoopt 15-08-1801 te Eemnes (R.K.)
overleden 01-10-1847 te Eemnes

Ook Dirk woonde als leerlooier op het adres Wakkerendijk 11a. Het was voor hem noodzakelijk om daar te wonen Achter de panden Wakkerendijk 11a, 13 en 15 (nu garage Beuk) bevonden zich van oudsher leerlooiersschuurtjes en kalk- en looij- kuipen. Het looien was vroeger een langdurig en zeer speciaal procédé. Bij de kuiplooiing werden de natte vellen opgestapeld en daartussen werd gemalen schors gestrooid. Deze methode kostte zeer veel tijd, de vellen moesten soms wel twee tot drie jaar blijven liggen.

Dirk en Maria kregen 12 kinderen:5 dochters en 7 zonen. Bij die zonen hoorden o.a.

IIIa Cornelis van der Wardt
geboren 03-10-1824 te Eemnes
overleden 05-07-1875 te Eemnes
trouwde 10-11-1858 te Eemnes
Alida Hendrikse Bieshaar

Na zijn huwelijk met de rijkeboerendochter Alida Bieshaar vestigde Cornelis zich op de boerderij 'De Eendracht', Wakkerendijk 178. Zijn vrouw Alida was de kleindochter van een pastoor. Haar grootvader was priester geworden, nadat hij rond zijn 25e jaar als weduwnaar met twee kinderen bleef zitten.
Cornelis van der Wardt en Alida Bieshaar kregen een zoon Drikus (1861-1939) die de boerderij overnam en graag een borrel lustte. Toen de pastoor hem eens vermaande omdat hij teveel zou drinken, zei Drikus van der Wardt: 'Pastoor zegt u maar niks, ik ben van nette komaf, mijn overgrootvader was pastoor.'

Een bekende zoon van Dirk en Maria Bieshaar was:

OVERZICHT VAN DE FAMILIE VAN DER WARDT IN EEMNES

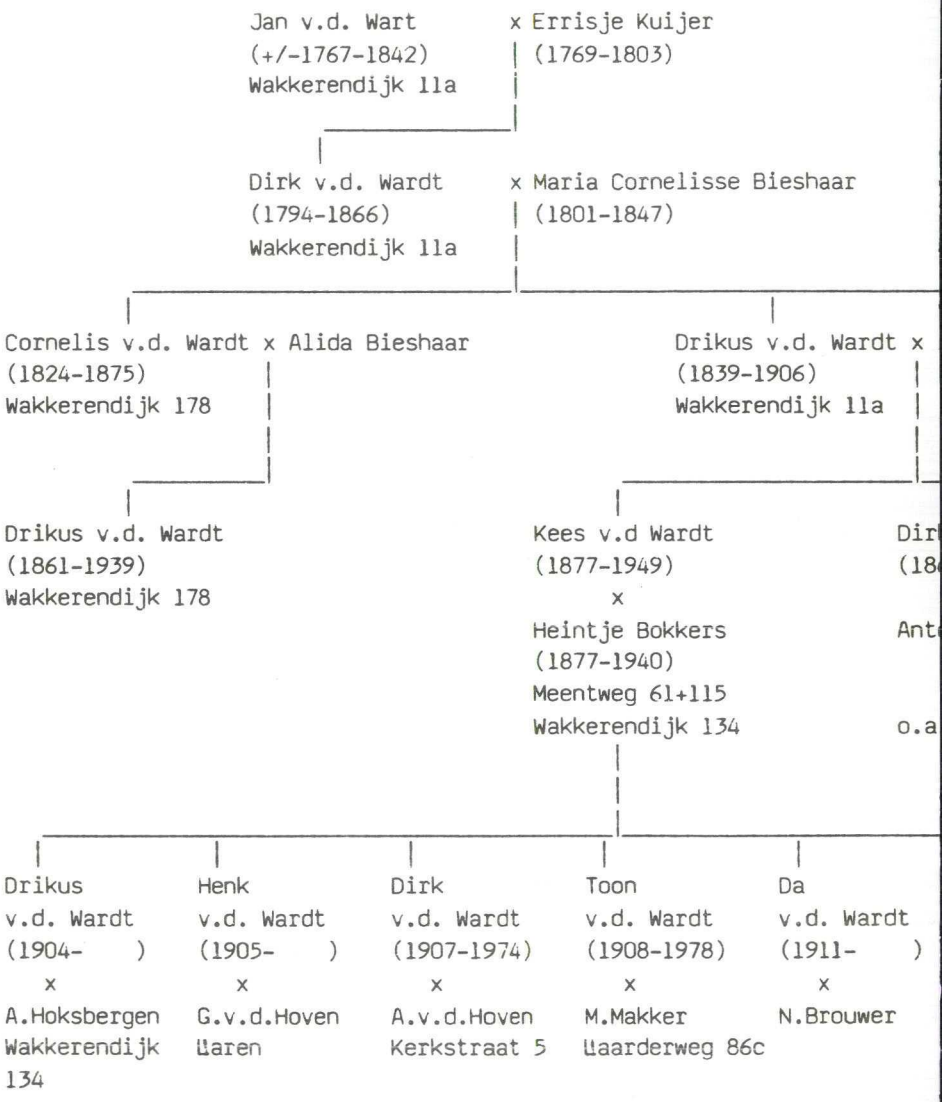

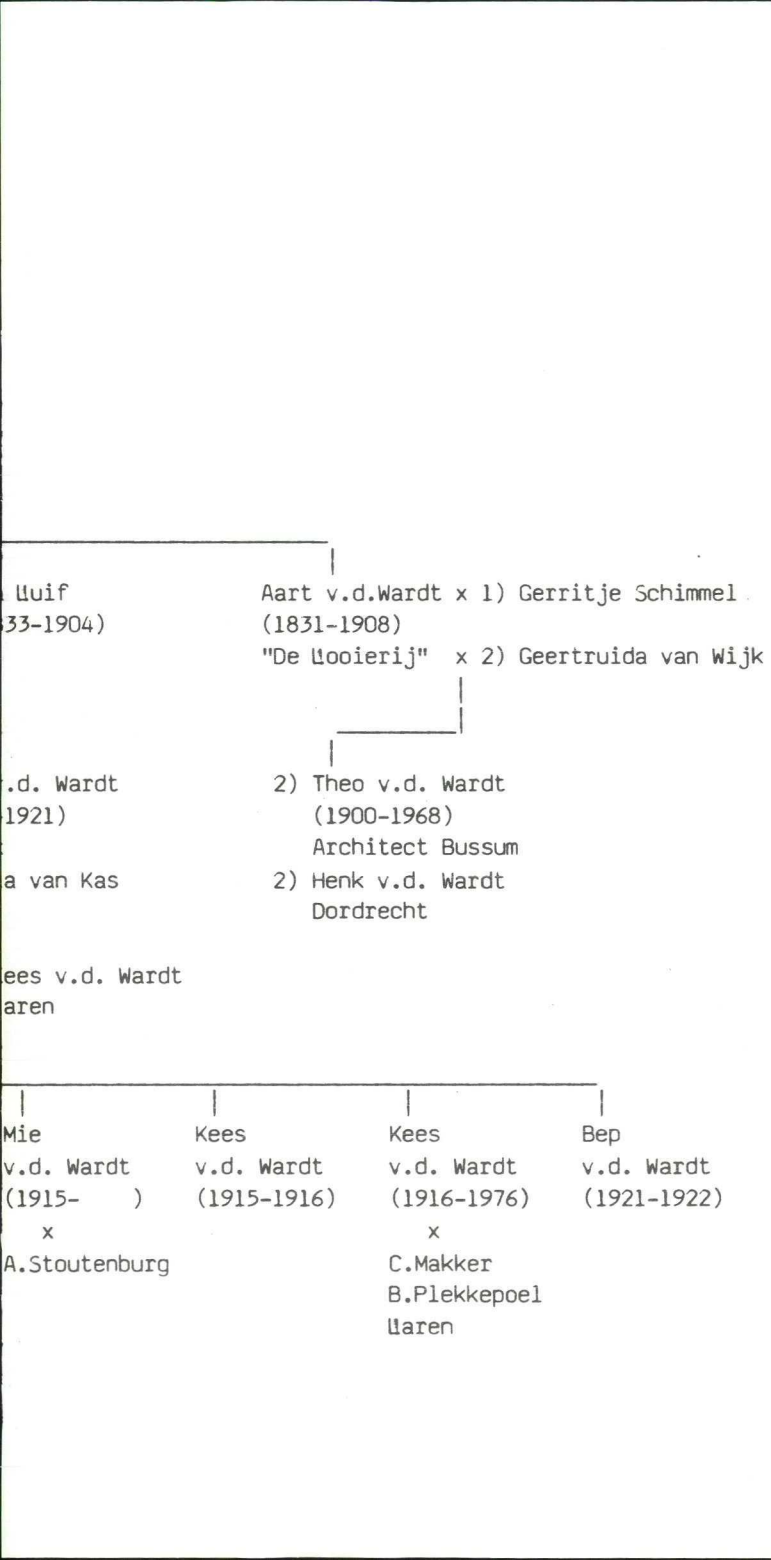
Luif
33-1904)
Aart v.d.Wardt x 1) Gerritje Schimmel
(1831-1908)
"De Looierij" x 2) Geertruida van Wijk
.d. Wardt
1921)
2) Theo v.d. Wardt
(1900-1968)
Architect Bussum
a van Kas
2) Henk v.d. Wardt
Dordrecht
ees v.d. Wardt
aren
Mie
v.d. Wardt
(1915-)
x
A.Stoutenburg
Kees
v.d. Wardt
(1915-1916)
Kees
v.d. Wardt
(1916-1976)
x
C.Makker
B.Plekkepoel
Laren
Bep
v.d. Wardt
(1921-1922)

BID VOOR DE ZIEL

van Zaliger

Cornelis van der Wardt,

overleden te Eemnes, den 5 Juli 1875, in den ouderdom van 50 jaren en 8 maanden, en den 8sten daaraanvolgende begraven op het R. K. Kerkhof aldaar.

Mijne geliefden! indien ons hart ons niet veroordeelt, zoo hebben wij vertrouwen in God en zullen al hetgene waarom wij bidden, van Hem verkrijgen, wijl wij Zijne geboden in acht nemen en doen wat Hem gevallig is. I Joann. III, 20, 22.

Rigt en bevestigt uw hart, en wordt in het ongeluk niet ongeduldig . . . Wee u, die uw geduld verloren hebt! . . . Wat zult gij beginnen, als de Heer u bezoeken zal? Eccl. II, 2, 16 en 17.

Indien wij het goede van Gods hand ontvangen, waarom zullen wij ook het kwade niet aannemen? Job II, 10.

Mijne kinderen! uwe moeder zult gij eeren al de dagen haars levens. Tob. IV, 3.

Laat ons bidden:
Onze Vader, enz. — Wees gegroet, enz.
HIJ RUSTE IN VREDE!

Gedrukt bij Joh. Geradts & Comp., te Hilversum.

Cornelis v.a. Wardt (III a) getrouwd met Alida Bieshaar

IIIb Aart van der Wardt
geboren 16-07-1831 te Eemnes
overleden 15-01-1908 te Eemnes
trouwt I
Gerritje Schimmel
geboren 20-11-1831 te Baarn
overleden 15-12-1895 te Eemnes
trouwt II
Geertruida van Wijk
geboren 30-12-1868 te Eemnes
overleden 13-01-1927 te Eemnes

Ook Aart was weer leerlooier van beroep. Hij liet in

het land, achter het voormalig gemeentehuis, de inmiddels afgebroken woning bouwen, die de oude Eemnessers nog kennen als de 'Looierij' (nu Jhr. Roëll-laan).

Toen Aart al 66 jaar oud was, trouwde hij voor de tweede maal en wel met Geertruida van Wijk. Tussen zijn 66e en 77e jaar werd hij nog vader van acht kinderen.
Het jongste kind werd geboren enige maanden nadat Aart op 77-jarige leeftijd was overleden.
Deze produktieve man was gedurende vele jaren, tot aan zijn dood, wethouder van de gemeente Eemnes en af en toe waarnemend burgemeester.
Zijn nakomelingen wonen nu allen buiten Eemnes.

Het Eemnesser geslacht werd voortgezet met een andere zoon van Dirk en Maria Bieshaar:

IIIc Hendrikus (Drikus) van der Wardt
geboren 05-12-1839 te Eemnes
overleden 31-07-1906 te Eemnes
trouwt Eemnes 16-10-1866
Ida Luijf
geboren 10-11-1883 te Eemnes
overleden 27-09-1904 te Eemnes

Moeder Ida werd geboren in de oude herberg 'Het Zwaantje', Wakkerendijk 258 (waar nu de familie Hoofd woont).
Haar vader was de herbergier Cornelis Luijf.
Drikus en Daatje woonden op Wakkerendijk 11a. Ze kregen zeven kinderen: 3 dochters en 4 zoons.
Hun tweede zoon was:

IVa Dirk van der Wardt
geboren 10-04-1869 te Eemnes
overleden 12-03-1921 te Eemnes
trouwt
Antonia Johanna Petronella van Kas

Ook Dirk heeft nog op Wakkerendijk 11a gewoond. Eén dochter van dit echtpaar woont nog in Eemnes. De andere nakomelingen hebben zich elders gevestigd. (o.a. Laren).

De jongste zoon van Drikus en Daatje was:

IVb Cornelis, Johannes van der Wardt
geboren 11-11-1877 te Eemnes
overleden 31-08-1949 te Eemnes

Bid voor de ziel van zaliger

HENDRIKUS VAN DER WARDT,

weduwnaar van

IDA LUIF,

geboren te Eemnes 5 Dec. 1839 en overleden, na tijdig voorzien te zijn van de HH. Sacramenten der stervenden, den 31 Juli 1906 en begraven op het R. K. kerkhof aldaar.

Roemt niet op den dag van morgen, want gij weet niet wat de naastvolgende dag zal aanbrengen. Prov. XXVII.

Heb ik gezondigd, wat zal ik voor u doen, o Hoeder der menschen? . . . . . Waarom neemt Ge mijne zonden niet weg? — Zie, ik ga nu in het stof slapen, en zoo Ge mij 's morgens vroeg komt zoeken, zal ik er niet meer zijn. Job VII : 20, 21.

Dit leven is met zooveel rampen vervuld, dat men, daarop lettende, den dood veeleer een geneesmiddel, dan eene straf mag noemen. H. Ambr.

Dierbare kinderen, vergeet niet voor de rust mijner ziel te bidden.

Zoet Hart van Maria wees mijn heil.
(300 dagen aflaat).

J. LUIJF - EEMNES.

Hendrikus v.d. Wardt (III c) weduwnaar Ida Luijf.

trouwt 26-11-1903
Hendrika (Heintje) Bokkers
geboren 10-03-1877 te Nijkerk
overleden 05-08-1940 te Eemnes

Kees leefde met zijn gezin van de bodedienst en een beetje handel. Ze hebben op verschillende adressen gewoond. Van 1904 tot ongeveer 1925 op Meentweg 61, het huidige huisje van de familie Rozenberg. Ze huurden dit van de familie Perier.
In dit huisje zijn de 9 kinderen van Kees en Heintje geboren. Het gewin woonde er met 3 à 4 koeien, terwijl er ook nog een druk bezocht café gehouden werd, een zogenaamde stille kroeg, waar stiekem een borreltje geschonken werd omdat men geen vergunning had. Zo'n 70 jaar geleden kostte een borreltje 5 cent en een flesje

Kees v.d. Wardt (1877-1949) en zijn vrouw Heintje Bokkers (1877-1940).

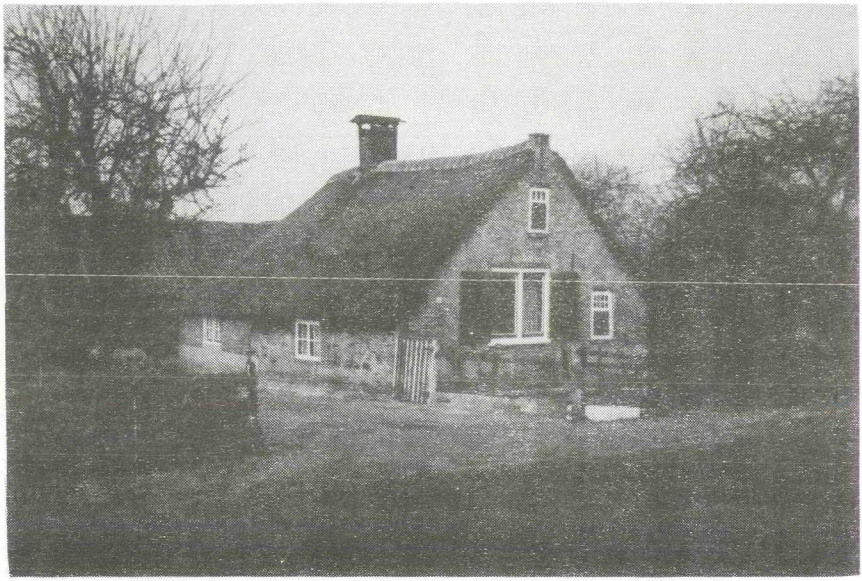

Huis Meentweg 61, van 1904 tot ± 1925 bewoond door het gezin van Kees v.d. Wardt.

bier 7 cent. Dit huisje werd in de volksmond 'Klein Kras' genoemd, in navolging van het bekende hotel-restaurant 'Groot Krasnapolsky' in Amsterdam.

Toen het gezin Van der Wardt in dit huis woonde, zat er in de voorgevel een deur. Daardoor kwam je in het woonvertrek, waarbinnen zich ook 3 bedsteden bevonden. Boven was ook nog een bedstee, die je alleen kon bereiken via een leertje.
Tijdens de hooibouw kon het bar druk zijn met klanten die even wat wilden drinken. Het gebeurde dan wel dat er 17 à 18 voeren hooi achter elkaar op de weg stonden. Dat was meestal van 'Laarders', die dorst hadden gekregen. Wanneer er dan een Eemnesser uit de polder kwam, kon hij niet passeren, zodat hij binnen moest komen om ruimte te laten maken.
Rond 1925 verhuisde het gezin naar Meentweg 115. Ook hier hadden ze een stille kroeg. Dit huis heette 'It Fryske Hiem'. Hier had enkele jaren een Friese boer gewoond. Hij had dit pand laten voorzien van een Friese stal (koeien met de kont naar het midden).

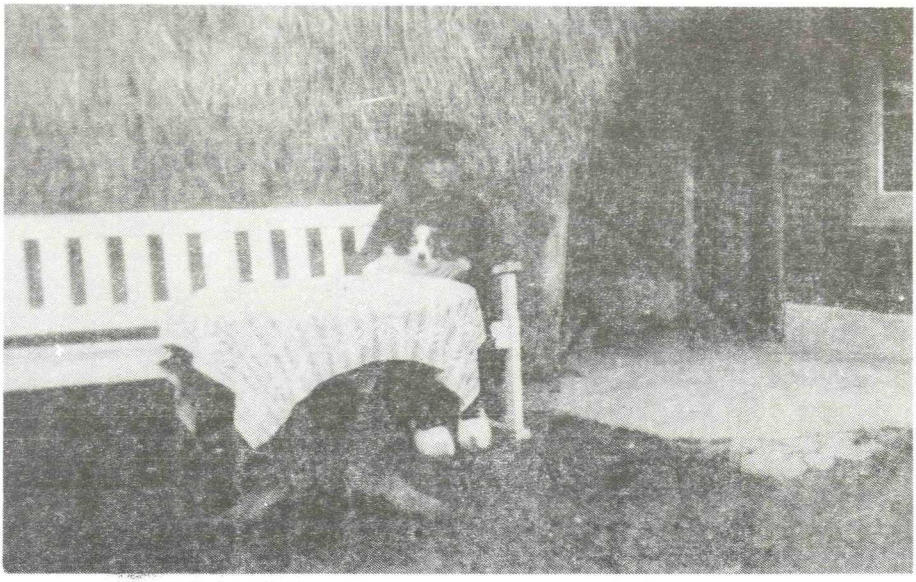

Kees v.d. Wardt (1877-1949) voor de hooiberg bij de boerderij Wakkerendijk 134.

Dirk v.d. Wardt (1907-1974) caféhouder in de Kerkstraat en tevens boer.

Per 1 mei 1930 verhuisde de familie Van der Wardt naar Wakkerendijk 134. Daar woont nu nog Harry v.d. Wardt, een kleinzoon van Kees en Heintje.

De 9 kinderen van Kees en Heintje werden gevolgd door een generatie van 44 kleinkinderen enzeer vele achterkleinkinderen. Zodoende werd de familienaam Van der Wardt in Eemnes maar ook daarbuiten zeer bekend.
Op zondag 29 september 1985 is er op de boerderij van Kees en Ria Stoutenburg een grote reünie geweest van de kinderen en kleinkinderen van Kees en Heintje.
Kees Stoutenburg, een kleinzoon van Kees v.d. Wardt had zijn boerderij niet voor niets opengesteld. Het werd een groots feest, waar weer vele verhalen verteld zijn.

Dit verhaal is tot stand gekomen als een samenwerkingsprodukt van

Henk van Hees
Jan Van Der Wardt Dirkzoon
Ria Stoutenburg-Vos.

Wie doet er mee?
Wie weet er van?

Rubriek waarin staat, met welke onderzoekingen en projekten onze leden bezig zijn.
Iedereen die erin geïnteresseerd is om mee te doen of die kan helpen aan materiaal, kan kontakt opnemen met de desbetreffende persoon.

Henk van Hees, Geutoomserf 23,Eemnes tel.89849

-De dijk-doorbraak en overstroming van januari 1916. Volgend jaar dus 70 jaar geleden. Er komt een uitgave van ons tijdschrift die geheel gewijd is aan deze overstroming.
Gevraagd: verhalen en fotomateriaal om na te maken.

-Erfgooiers-families die zich vestigden in Eemnes.

Dick Scherpenzeel,Everserf 11, Eemnes, tel. 86425